

Europees Integratiefonds Vlaanderen

Gemeenschappelijke financiële criteria Periode 2007-2010

Overzichtstabel

Deze wegwijzer geeft de promotor en controlediensten een overzicht van de behandelde items in dit document.

Deel 1 ADMINISTRATIE

1.1 Algemeen

- 1.1.1 reglementeringen en verordeningen
- 1.1.2 begrippen promotor – aanvrager
- 1.1.3 goedkeuringsbrief – additionaliteitsverklaring
- 1.1.4 effectieve kosten
- 1.1.5 open boekhouding – vordering op subsidie
- 1.1.6 vooruitbetalingen
- 1.1.7 rapportering
- 1.1.8 eindrapportering: terugvordering gestorte steun

1.2 Verklaring, controles en betwistingen

- 1.2.1 verklaring
- 1.2.2 controles door het ESF-Agentschap
- 1.2.3 audit autoriteit
- 1.2.4 overige controles
- 1.2.5 controles ter plaatste
- 1.2.6 betwistingprocedures

Deel 2 FINANCIËLE CRITERIA

2.1 Algemeen

- 2.1.1 hoofdrubriken (5)
- 2.1.2 subsidiabele kosten binnen de rapporteringperiode
- 2.1.3 reeds gesubsidieerde uitgaven
- 2.1.4 daadwerkelijk verrichte uitgaven
- 2.1.5 goedgekeurde steun vanuit het ESF-Agentschap
- 2.1.6 aanvraagdossier en saldodossier
- 2.1.7 verantwoordingsstukken
- 2.1.8 niet subsidiabiliteit interne facturatie
- 2.1.9 onderaanneming- definitie
- 2.1.10 onderaanneming / partner / promotor: onafhankelijkheid
- 2.1.11 bijdrage in natura- niet subsidiabel
- 2.1.12 tweedehands aankopen
- 2.1.13 BTW subsidiabiliteit
- 2.1.14 toewijzing facturen aan het project
- 2.1.15 niet-subsidiabele kosten

2.2 Personeelskosten (kostenrubriek 1)

- 2.2.1 intern personeel – definitie
- 2.2.2 individuele jaarrekening / loonfiche intern personeel
- 2.2.3 aard van de prestaties intern personeel
- 2.2.4 vastbenoemd overheidspersoneel
- 2.2.5 verplaatsingskosten intern personeel
- 2.2.6 subsidiabele personeelskosten - afbakening en berekeningswijze
 - 2.2.6.1 limitatieve lijst subsidiabele personeelskosten
 - 2.2.6.2 niet-subsidiabele personeelskosten
- 2.2.7 subsidiabele kost vrijwilligerswerk
- 2.2.8 praktische informatie: voorbeeld loonberekening intern personeel
- 2.2.9 gegevens intern personeel: aanvraagdossier en rapportering
- 2.2.10 extern personeel – definitie en details

2.3 Deelnemers/ cursisten / cliënten (finaal doelpubliek) (kostenrubriek 2)

- 2.3.1 deelnemers/cursisten/cliënten - definitie en details
- 2.3.2 interim personeel
- 2.3.3 finale doelpubliek
- 2.3.4 transnationale uitwisseling
- 2.3.5 uren opleiding, kostprijs, cursistenregistratie, uitzonderingsregel on-the-job training
- 2.3.6 zelfstandigen
- 2.3.7 project mandagen en gelijkgestelde dagen
- 2.3.8 algemene loonkostlimiet 50% regel
- 2.3.9 ESF kan nooit lonen financieren
- 2.3.10 sociale prestaties
- 2.3.11 kinderopvang

- 2.3.12 woon-werkverkeer
- 2.3.13 verplaatsingen opleidingsgebouw
- 2.3.14 andere kosten - catering
- 2.3.15 loonberekening

2.4 Directe kosten (kostenrubriek 3)

- 2.4.1 Essentie kosten
- 2.4.2 Kosten administratief materieel van alledag
- 2.4.3 Goedkoopste optie
- 2.4.4 niet-afschrijfbaar verbruiksgoederen
- 2.4.5 goederen in huur, leasing
- 2.4.6 onroerend goed in huur
- 2.4.7 afschrijvingen
- 2.4.8 publiciteit en promotie
- 2.4.9 ontwikkeling website of webpagina

2.5 Indirecte kosten

- 2.5.1 15 of 20% van de directe kosten

2.6 Transnationale kosten

- 2.6.1 definitie transnationale kosten
- 2.6.2 subsidiabele transnationale kosten
- 2.6.3 loonkost transnationale coördinatie en personeelsleden op zending
- 2.6.4 reis- en verblijfskosten
- 2.6.5 vliegtuigtickets
- 2.6.6 eigen tarieven
- 2.6.7 reciprociteitsprincipe gemeenschappelijke transnationale kosten
- 2.6.8 onthaal transnationale partners - niet subsidiabele kosten
- 2.6.9 effectieve kosten

2.7 Financiering van het project

Financieringsplan

- 2.7.1 additionaliteitsprincipe
- 2.7.2 dubbele financiering
- 2.7.3 totale subsidiabele kost
- 2.7.4 non-profitbeginsel
- 2.7.5 ontvangsten
- 2.7.6 publiekrechtelijke cofinanciering
- 2.7.7 private financiering
- 2.7.8 RIZIV middelen
- 2.7.9 principe persoonsgebonden / niet persoonsgebonden financiering
- 2.7.10 niet persoonsgebonden publieke cofinanciering – versleuteling
- 2.7.11 persoonsgebonden cofinanciering
- 2.7.12 sectormiddelen

Bewijsstukken

- 2.7.12 toe te voegen bewijsstukken publieke cofinanciering

Financiering met EIF middelen

2.7.13 minimale EIF-bijdrage

2.7.14 maximale EIF-bijdrage

Overzichtsschema projectbeheer

DEEL 3 PUBLICITAIRE VERPLICHTINGEN

3.1.1 communicatieplan

3.1.2 publicitaire verplichtingen

DEEL 4 BEGRIPPENKADER

Bijlage: Artikel 101 van het Besluit van de Vlaamse Regering van 21/12/1998

Per oproep kunnen telkens nog bijkomende specifieke inhoudelijke en financiële criteria opgesteld worden.

DEEL 1 ADMINISTRATIE

1.1 Algemeen

1.1.1 Het juridisch kader en de reglementeringen in verband met de kosten en financieringselementen worden vermeld in:

- Beschikking 2007/435/EG van de Raad van de Europese Gemeenschap van 25 juni 2007. (oprichting van het EIF)
- Beschikking 2008/457/EG van de Europese Commissie van de Europese Gemeenschap van 5 maart 2008. (uitvoeringsbepalingen)
- Beschikking 2009/534/EG van de Europese Commissie van de Europese Gemeenschap van 9 juli 2009 (wijziging Beschikking 2008/457/EG)
- Het Belgisch Meerjarenprogramma 2007-2013 voor het Europees Integratiefonds
- Het Belgisch Jaarprogramma 2009 voor het Europees Integratiefonds
- De Vlaamse financiële criteria zoals opgenomen in dit document, die een uitwerking zijn van de Europese regelgeving

1.1.2 De promotor dient een juridisch rechtspersoon te zijn. De *promotor* is als *aanvrager* juridisch verantwoordelijk voor de inhoudelijke, de administratieve en de financiële aspecten van het EIF-dossier, en dit voor alle partners in het *project* en gedurende alle fasen van de uitvoering van het *project*. In de tussentijdse- en eindrapportering bevestigt de *promotor* steeds de feitelijke en boekhoudkundige juistheid van de vermelde gegevens.

1.1.3 Bij goedkeuring wordt in aansluiting met het *projectcontract* tussen de *promotor* en het ESF-Agentschap een *additionaliteitsverklaring* opgesteld. De *promotor* stuurt het uitgeprinte en ondertekende *projectcontract* naar het ESF-Agentschap om dit te laten tekenen door de managementautoriteit.

De vermelde bedragen in deze *additionaliteitsverklaring* stemmen overeen met het financieringsschema van het *project*. Het ESF-Agentschap beveelt aan dit traceerbaar te maken in de begroting op bedrijf- of organisatieniveau (van de *promotor* en/ of de partners) van de overeenkomstige uitvoeringsjaren, hetzij op projectniveau, hetzij globaal.

1.1.4 De *promotor* en de partners bundelen hun effectief gemaakte kosten binnen het EIF-*project*, houden de bewijsstukken ter beschikking van het ESF-agentschap en alle andere gemandateerde controle instanties en de *promotor* verwerkt deze in het dossier.

De *promotor* en de partners verbinden zich ertoe al hun originele boekhoudkundige bewijsstukken van de uitgaven, gemaakt voor het *project* ter beschikking te houden. Deze stukken moeten bewaard worden tot minimum 2021.

1.1.5 De *promotoren* en de partners betrokken bij de EIF-*projecten* zorgen voor hetzij een afzonderlijk boekhoudsysteem, hetzij voor een passende boekhoudkundige codering per *project*. De *promotor* en partners hanteren het principe van een open boekhouding. Op aanvraag wordt inzage verschaft in alle documenten en stukken met betrekking tot de projectkosten en tot de *financieringsbronnen* die bijdragen tot de kostendelging van het *project*. De nodige bewijsvoering in verband met het *project* en de instantie(s) betrokken bij de opzet en uitvoering van het *project* zal op eenvoudige vraag voorgelegd of overgemaakt worden aan de gemandateerden namens de Vlaamse Gemeenschap en/of de Europese Unie.

Ten laatste op het moment van elke betalingsaanvraag (tussentijdse rapportering en eindrapportering) dient de *promotor* het gevraagde steunbedrag te boeken als een vordering. De verdere afhandeling moet gebeuren in overeenstemming met de geldende boekhoudregels. Bij uitbetaling van de rapportering wordt het ontvangen subsidiebedrag tegengeboekt.

- 1.1.6 Met betrekking tot vooruitbetalingen wordt een onderscheid gemaakt tussen een voorschot, een basisfinanciering en een voorfinanciering. Een combinatie van deze is niet mogelijk. De modaliteiten worden gedetailleerd bepaald in de specifieke criteria van de desbetreffende oproep.
- Voorschot: goedgekeurde projecten van niet-gouvernementele organisaties (ngo's), die opleidingen en of begeleiding als kernactiviteit hebben, hebben recht op een voorschot. Voor de modaliteiten zie de specifieke criteria van de desbetreffende oproep
 - Basis- en voorfinanciering worden steeds betaald vanuit Vlaamse middelen. Voor de modaliteiten zie de specifieke criteria van de desbetreffende oproep.
- 1.1.7 Elke *promotor* rapporteert minimaal jaarlijks. Op basis van deze rapportering en na uitvoering van de deskcontroles en/ of controles ter plaatse door het ESF-Agentschap worden de middelen door het ESF-Agentschap uitbetaald van zodra zij ter beschikking zijn van het ESF-Agentschap. Slechts mits een uitdrukkelijke schriftelijke toestemming van het ESF-Agentschap kan van deze halfjaarlijkse verplichting afgeweken worden, en kan aan de *promotor* de toestemming verleend worden om een andere rapporteringperiodiciteit te hanteren.
- 1.1.8 Bij niet-indiening van een eindrapportering kan de managementautoriteit, na verwittiging door middel van een aangetekend schrijven (uiterlijk 20 werkdagen na de voorziene indieningdatum, tenzij er door het ESF-Agentschap een verlenging werd toegestaan van de indieningstermijn), overgaan tot terugvordering van elke reeds ten onrechte gestorte steun vanuit het ESF-Agentschap met verwijlinteressen.

1.2 VERKLARING, CONTROLES en BETWISTINGEN

1.2.1 Verklaring:

In het *saldodossier* bevestigt de *promotor* de feitelijke en boekhoudkundige juistheid van de vermelde gegevens. De *promotor* verklaart zich akkoord om alle bewijsstukken ter beschikking te houden en toe te zenden aan de bevoegde instanties voor eventuele controle achteraf.

1.2.2 Controles door het ESF-Agentschap: De verificaties van het ESF-Agentschap hebben betrekking op de inhoudelijke, administratieve en financiële aspecten van *projecten*.

Bij de verificaties wordt nagegaan of de gedeclareerde uitgaven daadwerkelijk zijn gedaan, of de producten of diensten conform de goedkeuringsbeschikking zijn en of de concrete acties en uitgaven in overeenstemming zijn met de communautaire en nationale voorschriften. Er wordt tevens nagegaan of het *project* in overeenstemming is met de doelstellingen en of het *project* conform de aanvraag/goedkeuring is verlopen.

De verificaties omvatten procedures om een dubbele financiering van uitgaven waarbij ook in het kader van andere communautaire of nationale regelingen of andere programmeringsperioden een financiering wordt verkregen, te voorkomen.

De verificaties omvatten de volgende procedures:

- administratieve verificaties met betrekking tot elk verzoek tot betaling
- controles ter plaatse

1.2.3 De auditautoriteit of de door haar gemandateerde controleert steekproefsgewijs de *projecten* na betaling onafhankelijk van het ESF-Agentschap of de projectuitvoering en de gemaakte uitgaven daadwerkelijk en verantwoord zijn gebeurd.

1.2.4 Voor andere controles vermeld in 1.2.5 verwijzen wij naar de desbetreffende verordeningen.

1.2.5 Bij een controle ter plaatse door de bevoegde instanties zal de promotor de nodige schikkingen treffen om de controle op de uitvoering van de projecten mogelijk te maken, zowel bij de aanvrager, de eventuele andere leden van het partnerschap, als bij de onderaannemers. Hierbij wordt vrije toegang verleend tot de lokalen waar de acties hebben plaatsgevonden en deze waar de nodige bewijsstukken zijn. Alle nodige boekhoudkundige en andere stukken in verband met het project moeten op eenvoudige vraag voorgelegd worden aan de bevoegde instanties. De verificaties hebben m.a.w. betrekking op de inhoudelijke, administratieve, financiële, technische en materiële aspecten van het project.

Bij de verificaties wordt nagegaan of de gedeclareerde uitgaven daadwerkelijk zijn gedaan, of de producten of diensten conform de goedkeuring zijn geleverd en of de concrete acties en uitgaven in overeenstemming zijn met de communautaire, nationale en Vlaamse voorschriften.

1.2.6 De betwistingprocedures (bezwaar, beroep, ombudsdienst, rechtbank) bij de behandeling van het *saldodossier* (zowel de tussentijdse- als de eindrapportering) zijn als volgt:

- 1) Het Agentschap verstuurt na interne behandeling en controle van het *saldodossier* (eerstelijnscontrole) de saldobrief met haar beslissing naar de *promotor*. Indien de *promotor* binnen de 15 kalenderdagen geen bezwaar aantekent, wordt dit als een akkoordverklaring aanzien.
- 2) Indien de *promotor* niet akkoord gaat, tekent hij binnen de 15 kalenderdagen bezwaar aan met een schriftelijke formulering van de opmerkingen.

Het Agentschap formuleert binnen de 15 kalenderdagen haar definitieve beslissing in een antwoord op het bezwaar, na een tweede behandeling en nazicht van het dossier binnen het Agentschap.

- 3) Kan de *promotor* zich niet vinden in de beslissing van het Agentschap, dan maakt hij dit binnen de 15 kalenderdagen schriftelijk bekend in een beroep.
Het uitblijven van een schriftelijke reactie van de *promotor* wordt telkens als een akkoordverklaring gezien.
Een scheidsrechterlijk moment wordt voorzien in een geschillencommissie, na een nieuwe behandeling en nazicht van het dossier door de externe controle entiteit binnen de 45 kalenderdagen na ontvangst van dit beroep.
De geschillencommissie wordt opgericht in de schoot van het VMC-EIF. Deze is samengesteld uit een vertegenwoordiger van het Agentschap voor Binnenlands Bestuur, van het departement onderwijs en van het ESF-agentschap. De bevoegdheid van de geschillen- en beroepscommissie is, na de procedure van bezwaar en bij geschillen, het beslechten van conflicten tussen de promotoren en de projectbeheerder. Het voorzitterschap van deze commissie wordt waargenomen door de vertegenwoordiger van het ESF-agentschap. De commissie streeft naar consensus. Als er geen consensus mogelijk is wordt er met gewone meerderheid beslist. Een consultatie van betrokken partijen staat de commissie vrij.
- 4) De *promotor* kan, op elk moment en ten laatste bij niet akkoordverklaring met de beslissing van deze geschillencommissie, zich wenden tot de Vlaamse ombudsdienst die nagaat of de procedures correct zijn gevolgd.
Binnen de 15 kalenderdagen na ontvangst van het antwoord van de Vlaamse ombudsdienst, neemt de geschillencommissie een beslissing met in acht name van een behandeling en nazicht van het dossier door een aangewezen inspecteur van de controle entiteit.
- 5) Blijft de *promotor* de beslissing van het Agentschap aanvechten, dan kan hij zich wenden tot de bevoegde rechtbank.
- 6) Bij een eventuele terugvordering van gestorte gelden aan de *promotor*, kan het Agentschap verwijlintresten aanrekenen vanaf 30 kalenderdagen na verzending van de brief.

2.1 ALGEMEEN

- 2.1.1 De *totale subsidiabele kost* wordt opgesplitst in onderstaande *hoofdrubrieken*:
- 1 Personeelskosten
 - 2 Deelnemers/cursisten
 - 3 Materieel en verbruiksgoederen
 - 4 Indirecte kosten
 - 5 Transnationale kosten
- 2.1.2 Bij rapportering kunnen de subsidiabele kosten ingebracht worden op voorwaarde dat het prestaties of levering van goederen en diensten betreft die voor de uitvoering van het *project* binnen de rapporteringperiode werden gemaakt.
- 2.1.3 Voor uitgaven die met EIF-middelen worden gefinancierd mag geen bijstand uit andere communautaire financiële instrumenten worden verleend.
- 2.1.4 Elke steun met EIF-middelen zal uiteindelijk toegekend worden op basis van daadwerkelijk verrichte uitgaven die door de *aanvrager* ingediend worden in het *saldodossier* voor activiteiten die binnen het jaarprogramma werden uitgevoerd. Bij rapportering kunnen enkel kosten (prestaties, leveringen,...), gemaakt tijdens de officiële looptijd van het *project* en die betaald zijn voor het indienen van de rapportage, als subsidiabele kost ingebracht worden
- 2.1.5 De aangevraagde steun vanuit het ESF-Agentschap in het *saldodossier* kan nooit meer bedragen dan het laatste principiële goedgekeurde bedrag.
- 2.1.6 In het *aanvraagdossier* wordt een begroting opgenomen: een raming van de uitgaven (kosten) die verbonden zijn aan het *project* en gerelateerd aan het projectplan. *Promotoren* die na goedkeuring van hun *aanvraagdossier* een begrotingswijziging wensen door te voeren vragen dit schriftelijk en voorafgaandelijk aan de desbetreffende projectbeheerder van het ESF-agentschap en dit uiterlijk 2 maanden voorafgaand aan de eerstvolgende rapportering. LET WEL: een aangepaste begroting kan niet leiden tot een verhoging van de subsidies zoals goedgekeurd in aanvraagfase. Provisies zijn niet subsidiabel.
In het *saldodossier* (rapportering) worden de effectieve kosten/uitgaven opgenomen die verbonden zijn aan het uitgevoerde *project*. Kosten die slechts gedeeltelijk ten laste zijn van het EIF-*project* dienen verantwoord te worden aan de hand van een gemotiveerde en aanvaardbare verdeelsleutel. In voorkomend geval moet een gelijkaardige verdeling verantwoord worden voor publieke of private *cofinanciering* en/ of ontvangsten die slechts gedeeltelijk betrekking hebben op het EIF-*project*.
- 2.1.7 De *promotor* moet bij indiening van de rapportering de gedane betalingen en ontvangen middelen kunnen staven met vereffende facturen/ rekeninguittreksels. De *promotor* houdt de verantwoordingsstukken en de bijhorende betalingsbewijzen gerangschikt ter beschikking. Op eenvoudige vraag worden deze bewijsstukken overgemaakt of voorgelegd.
- 2.1.8 Binnen het *partnerschap* is interne facturatie (tussen *promotor/ partner(s)*) niet subsidiabel. De subsidiabele kosten die gemaakt en betaald worden door hetzij de *promotor* hetzij de partner kunnen in het dossier ingebracht worden.

2.1.9 *Onderaannemingen* moeten kunnen gemotiveerd worden.

De *onderaanneming* moet een meerwaarde bieden aan het *project* en voor elk niveau van *onderaanneming* moet de meerwaarde aangetoond worden. De *promotor* moet aantonen dat hij na consultatie van de markt de beste prijs/kwaliteit verhouding bekomen heeft. De aan de *onderaannemingen* gekoppelde uitgave mag niet worden uitgedrukt in een percentage van de totale kostprijs van het *project*.

Uitgaven betreffende de volgende onderaannemingscontracten komen niet in aanmerking voor medefinanciering door het Fonds:

- Onderaannemingcontracten voor taken in verband met het algemene beheer van het project;
- Onderaannemingscontracten waardoor de kosten van het project worden verhoogd zonder dat er een proportionele waarde aan wordt toegevoegd;
- Onderaannemingscontracten met tussenpersonen of consultants waarin het te betalen bedrag is uitgedrukt als percentage van de totale kostprijs van het project, tenzij de gegrondheid van een dergelijke betalingswijze door de eindbegunstigde wordt bewezen aan de hand van de daadwerkelijke waarde van het verrichte werk of verleende diensten.

In de regel moeten promotoren in staat zijn om zelf de activiteiten met betrekking tot het project uit te oefenen. Daarom moet onderaanneming worden beperkt en mag zij niet meer bedragen dan 40% van de subsidiabele directe kosten van een project tenzij dat gerechtvaardigd is en vooraf door de verantwoordelijke instantie wordt goedgekeurd.

De *onderaannemer* kan geen baat hebben naar het inhoudelijke doel toe en kan geen *finaal doelpubliek* aanleveren.

Een organisatie die een *finaal doelpubliek* laat deelnemen aan een *project* heeft een andere baat dan een financiële en kan dus geen *onderaannemer* zijn in dit *project*, maar wordt in dit geval partner. Opgelet, facturatie tussen partners en partner/*promotor* is niet subsidiabel.

De onderaannemers moeten alle audit- en controleorganen voor alle onderaannemingscontracten alle vereiste informatie betreffende de in onderaanneming gegeven activiteiten verschaffen.

2.1.10 Er dient voldoende onafhankelijkheid bewezen te worden tussen enerzijds de *promotor* en partner en anderzijds tussen de *promotor* en de *onderaannemer*. Deze onafhankelijkheid dient aan de volgende criteria te voldoen:

- minder dan 25% aandelen bezitten bij de *promotor/partner*;
- of geen lid zijn van de raad van bestuur bij *promotor/partner*;
- of geen exclusief takenpakket hebben bij de *promotor/partner*. Bijvoorbeeld de partner/*onderaannemer* mag niet uitsluitend voor de *promotor* werken maar dient ook andere taken, opdrachten uit te voeren.

Het principe dat gehanteerd wordt is het "at arms length" principe uit 'International Audit Standards'.

2.1.11 Bijdragen in natura zijn niet subsidiabel.

- 2.1.12 De aankoop / afschrijving van een tweedehands goed komt in aanmerking mits te voldoen aan de volgende cumulatieve voorwaarden:
- de verkoper moet een verklaring opstellen waarin de oorsprong van het materiaal wordt aangetoond. De verkoper moet verklaren dat het materiaal in de loop van de laatste 7 jaren niet werd aangekocht met communautaire of nationale hulp.
 - De aankoop van een tweedehands goed moet een meerwaarde betekenen voor het *project*.
 - De prijs voor het tweedehands materiaal mag de marktwaarde ervan niet overschrijden en moet lager zijn dan de kostprijs voor gelijkaardig nieuwe materiaal
 - Bij de berekening van de kosten voor de afschrijving wordt rekening gehouden met de reële leeftijd van het goed en het reële gebruik ervan.

- 2.1.13 Voor de BTW geldt het volgende basisprincipe: terugvorderbare BTW is niet subsidiabel en kan bijgevolg niet in het dossier worden ingebracht. Bij instanties met een gemengd BTW-statuut betekent dit dat enkel dat deel van de BTW subsidiabel is dat niet kan worden teruggevorderd.

Enkele concrete voorbeelden kunnen dit verduidelijken:

- indien de *promotor/partner* de BTW volledig kan terugvorderen dan is deze niet subsidiabel;
- indien de *promotor/partner* de BTW niet kan terugvorderen of indien deze niet BTW-plichtig is dan kan hij deze volledig inbrengen;
- indien de *promotor/partner* een gemengd BTW-statuut heeft dan kan de niet terugvorderbare BTW ingebracht worden. Bijvoorbeeld indien de *promotor/partner* een BTW-plicht van 8% heeft, kan hij de overige 13% van de in totaal 21% BTW in het dossier inbrengen.

Als gevolg hiervan hoeven niet-BTW-plichtigen in de afschrijvingstabellen geen onderscheid te maken tussen de netto subsidiabele kost en het BTW-bedrag, aangezien zij het totale bedrag kunnen inbrengen.

Belangrijk is ook dat instanties met een gemengd BTW-statuut duidelijk moeten aangeven en bewijzen welk deel van de BTW terugvorderbaar is.

- 2.1.14 Facturen die worden opgenomen in het dossier dienen gedateerd en geparafeerd te worden met vermelde toewijzing naar het EIF-*project*. Indien op deze factuur een verdeelsleutel wordt toegepast dan wordt deze vermeld op de factuur.

- 2.1.15 Niet subsidiabele kosten: alle kosten die geen rechtstreeks verband houden met het *project* en;
- Alle financieringskosten: intresten, zichtrekening, intresten voor leningen
 - Commissies en extralegale voordelen, toegekend aan het personeel (extra-legaal pensioen, overuren, hospitalisatieverzekering, maaltijdcheques, premies). Deze extra legale voordelen kunnen subsidiabele kosten zijn indien deze opgenomen zijn in de CAO van het desbetreffende paritair comité (sector). Indien er geen CAO van het desbetreffende paritair comité bestaat zijn deze kosten alleen subsidiabel indien ze opgenomen werden in een bedrijfs-CAO.
 - Btw, behalve wanneer de eindbegunstigde kan aantonen dat hij deze niet kan terugvorderen;
 - Kapitaalopbrengsten, schulden en kosten van schulden, rente op schulden, commissies voor het wisselen van geld en wisselkoersverliezen, voorzieningen voor eventuele toekomstige verliezen of schulden, verschuldigde rente, dubieuze vorderingen, boetes, financiële sancties, gerechtskosten en buitensporige of roekeloze uitgaven;
 - Uitsluitend voor de personeelsleden van het project bestemde kosten voor ontspanning. Ontvangstkosten bij sociale evenementen in verband met het project, zoals de beëindiging

van het project of de bijeenkomsten van de projectstuurgroep zijn toegestaan binnen redelijke grenzen.

- Kosten die reeds door de eindbegunstigde zijn gedeclareerd en in aanmerking genomen in het kader van een ander project of een ander werkprogramma, gesubsidieerd door de gemeenschap;
- De aankoop van grond en de aankoop, bouw en renovatie van onroerend goed;
- Personeelskosten, voor ambtenaren die bijdragen tot de uitvoering van het project door het uitoefenen van taken die tot hun normale routine behoren;
- Bijdragen in natura, bedrijfswagen, kosten eigen aan de werkgever, representatiekosten, aandelenbeloningsvormen, forfaitaire onkosten.
- Kosten statutair personeel in de uitvoering van zijn normale taken (zie ook 2.2.4)
- Niet-betoelaagbare afschrijvingskosten
- Directe belastingen en taksen (voor BTW zie 2.1.13)

2.2 PERSONEELSKOSTEN (kostenrubriek 1)

Het personeel dat in deze *hoofdrubriek* wordt ingebracht, kan ofwel intern personeel zijn, ofwel extern personeel.

- 2.2.1 Intern personeel is het personeel dat een arbeidsovereenkomst (RSZ-plichtig) heeft bij de *promotor* en/of partner in overeenstemming met de wet op de arbeids-overeenkomst van 3 juli 1978. De loonkost wordt berekend en bewezen aan de hand van individuele loonfiches. Forfaits /gemiddelden/ ramingen worden niet aanvaard. Indien de *promotor* geen loonfiches wenst of kan voorleggen van intern personeel, wordt de loonkost berekend op basis van de minimumbarema's van de CAO van de overeenstemmende sector, met nul jaar anciënniteit.
- 2.2.2 De individuele jaarrekening of maandelijks loonfiche van ieder intern personeelslid afzonderlijk wordt als basis genomen voor de berekening van de loonkost per uur of mensdag (zie verder). Bij een vijfdaagse 38-uren werkweek, staat 7,6 uur gelijk met 1 mensdag. De gepresteerde uren moeten bewezen worden aan de hand van registratietabellen.
- 2.2.3 Afhankelijk van de aard van het *project* dient de *promotor* te vermelden hoe de prestaties van het personeel dat meewerkt aan het *project* gecatalogeerd kunnen worden. De taken kunnen bijvoorbeeld voorbereidend, onderwijzend, opleidend, begeleidend zijn. Deze opsomming is niet limitatief, er kunnen nog andere categorieën bijkomen.

Directe personeelskosten zijn alleen subsidiabel voor personen die een bepalende en directe rol spelen, in het project, zoals projectbeheerders en andere personeelsleden die operationeel bij het project betrokken zijn, bijvoorbeeld bij het plannen van de projectactiviteiten, het uitvoeren van (of toezicht houden op) operationele activiteiten, het leveren van diensten aan de eindbegunstigden van het project, enz.

Kosten voor ander personeel van de eindbegunstigde-organisatie dat alleen een ondersteunende rol heeft (zoals algemeen beheerder, boekhouder, ondersteuning op het gebied van aanbestedingen, human resources, informatietechnologie, administratieve medewerker, receptionist, enz.) zijn niet subsidiabel als directe kosten en worden als indirecte kosten beschouwd.

- 2.2.4 Personeelskosten van overheidsorganen die het project uitvoeren, worden alleen in de volgende situaties als directe subsidiabele kosten beschouwd:
- Een persoon wordt uitsluitend met het oog op de uitvoering van het project door de eindbegunstigde ingehuurd;
 - Vastbenoemd overheidspersoneel is niet subsidiabel en kan bijgevolg niet ingebracht worden als loonkost, behalve wanneer een vastbenoemd (statutair) overheidspersoneelslid wordt gedetacheerd naar of ter beschikking gesteld van een EIF-project. In dat laatste geval kan de loonkost van dit personeelslid geboekt worden in "rubriek 1.1 bezoldiging intern personeel", en moet dan in het financieringsschema deze loonkost voor hetzelfde bedrag ingebracht worden als publieke cofinanciering. Als kan bewezen worden dat het statutair personeel op zijn oorspronkelijke standplaats vervangen is door een contractueel personeelslid dan kan de loonkost van

het contractueel personeelslid pro rata ingebracht worden als kost en gefinancierd worden vanuit de financieringsbron beheerd door het ESF-agentschap

2.2.5 In de rubriek 'verplaatsingskosten van intern personeel' kunnen uitsluitend de verplaatsingen ten behoeve van de projectwerkzaamheden ingebracht worden. De maximale kilometervergoeding is in overeenstemming met de barema's van de Vlaamse Gemeenschap (zie ook de website <http://www.esf-agentschap.be>).

De verplaatsingen dienen geregistreerd te worden met vermelding per datum van de plaatsbestemming en aantal verreden kilometers.

De bepalingen inzake transnationale reiskosten van het personeel zijn opgenomen in de *hoofdrubriek 5, transnationale kosten*.

2.2.6 Afbakening en berekening van de subsidiabele personeelskosten.

2.2.6.1 De hieronder vermelde kosten worden als personeelskosten aanvaard en zijn dus subsidiabel. Deze lijst is limitatief.

- **Loon**

- Bruto vast maandloon.
- Werkgeversbijdrage RSZ.
- Bepaalde belastbare vergoedingen die onder het RSZ-stelsel vallen met name eindejaarspremie en vakantiegeld op het vast maandloon.
- Eventueel loonmatiging of een vorm van vrijwillige arbeidsduurvermindering.

- Bij rapportering worden de dagen ziekte die gedragen worden door gewaarborgd loon beschouwd als gelijkgestelde dagen in de berekening van het totaal aantal mandagen. De dagen klein verlet, de wettelijke feestdagen en de vakantiedagen worden eveneens beschouwd als gelijkgestelde dagen.

- **Woon-werkverkeer**

- Woon-werkverkeer op basis van het sociaal abonnement zoals vermeld op de loonfiche of de individuele jaarrekening. De verplaatsingen zijn in principe enkel subsidiabel als zij gemaakt worden met het openbaar vervoer (bus, tram en trein tweede klasse). Uitzonderlijk kan ook woon-werkverkeer met de auto worden ingebracht, maar maximaal ten bedrage van het equivalent van het sociaal abonnement.
- Fietsvergoedingen zoals vermeld op de loonfiche of de individuele jaarrekening. Deze vergoedingen dienen te worden ingebracht overeenkomstig de regelgeving van de Vlaamse administratie.

2.2.6.2 De hieronder vermelde kosten worden niet als subsidiabele loonkosten aanvaard

- commissies en extralegale voordelen, toegekend aan het personeel (extra-legaal pensioen, groepsverzekering, overuren, hospitalisatieverzekering, maaltijdcheques, premies). Deze extra legale voordelen kunnen subsidiabele kosten zijn indien deze opgenomen zijn in de CAO van het desbetreffende paritair comité (sector). Indien er geen CAO van het desbetreffende paritair comité bestaat zijn deze kosten alleen subsidiabel indien ze opgenomen werden in een bedrijfs-CAO.
- bedrijfswagen, voordelen in natura, kosten eigen aan de werkgever, representatiekosten, aandelenbeloningsvormen, forfaitaire onkosten.
- Zitpenningen
- Overuren

2.2.7 Vrijwilligerswerk kan als subsidiabele kost ingebracht worden en dit maximaal ten bedrage van de wettelijke vergoeding zoals bepaald in de Belgische Wetgeving (maximaal 28,48 EUR per dag en maximaal 1.139,02 EUR per jaar). De verplichte verzekering voor vrijwilligerswerk kan ook pro rata als subsidiabele kost ingebracht worden bij de indirecte kost. De uren van de prestaties kunnen mee opgenomen worden in de berekening van een verdeelsleutel.

2.2.8 Praktische informatie: om de loonkost van een personeelslid verbonden aan het *project* te berekenen, wordt er vertrokken vanuit de individuele jaarfiche of maandelijks loonfiche, waarop vervolgens de hierna vermelde berekeningen in vijf stappen worden uitgevoerd.

- 1) Berekening van het bruto jaarloon:
Vast brutoloon + werkgeversbijdrage RSZ + subsidiabele vergoedingen (vakantiegeld, eindejaarspremie, premie voor uitdiensttreding,...) zoals die voorkomen op de individuele jaarfiche (zie ook de limitatieve lijst hierboven)
- 2) Berekening van een dagloonkost:
Bruto jaarloon (zie stap 1) / 220 dagen voor bedienden (= voor 1 voltijds equivalent).
Bruto jaarloon (zie stap 1) / 250 dagen voor arbeiders (= voor 1 voltijds equivalent).
- 3) Berekening van het aantal projectdagen dat een personeelslid actief aan het *project* verbonden is, overeenstemmend met het tijdschema en de fasen van planning (bij de aanvraag) en uitvoering (registratie bij tussentijdse rapportering en eindrapportering).
- 4) Berekening van de effectieve loonkost van een personeelslid in het *project*:
Dagloonkost (zie stap 2) x aantal effectieve projectdagen (zie stap 3)
Op basis van de dagloonkost (stap 2) kan ook de uurloonkost berekend worden: dagloonkost / 7,6 (in 38 uren week) of ander aantal uren dat per dag gepresteerd wordt. En vervolgens de effectieve loonkost: uurloonkost x aantal effectieve projecturen.

2.2.9 In het *aanvraagdossier* dient de *promotor* gedetailleerde informatie te verstrekken over het aantal personeelsleden, met telkens de vermelding van hun functie in dit *project*. De *promotor* moet een raming maken van het aantal uren, mandagen of voltijds equivalenten die besteed worden aan bijvoorbeeld voorbereiding, begeleiding, ontwikkeling, lesgeven.... Dit betekent dat per categorie van activiteit het aantal uren, mandagen of voltijds equivalenten vermeld moet worden, tezamen met de totalen per categorie.

Bij rapportering dienen de effectief gepresteerde mandagen en functie in het *project* opgegeven te worden.

Wanneer de namen van de personen nog niet bekend zijn of niet mogen worden vrijgegeven, wordt melding gemaakt van de professionele en technische capaciteiten van de personen die de desbetreffende functies/taken moeten uitoefenen.

2.2.10 Een personeelslid is extern personeel wanneer hij of zij geen arbeidsovereenkomst heeft bij de *promotor* en/ of partner. In dat geval wordt dus een deel van het *project* uitbesteed via *onderaanneming*. Het interim-personeel dat in het *project* werkt wordt ook beschouwd als extern personeel. De diensten die een *onderaannemer* levert moeten gedetailleerd gefactureerd worden met vermelding van: de naam van de uitvoerder van de prestatie, datum van uitvoering, aard van diensten en het aantal uren. Bij overheidsopdrachten geldt het bestek. Uit

de facturen moet duidelijk blijken dat de prestaties uitgevoerd werden in het kader van het *project*.

Het maximale subsidiabele bedrag bedraagt 125,00 EUR/uur per factuur. Dit maximumbedrag is inclusief reis- en verblijfkosten, huur materiaal, huur lokalen....e.a. kosten. De voorbereidings- en onderzoekstijd vereist voor het geven van de expertise is niet subsidiabel. Bovenop het maximum van 125 Euro /uur kunnen in uitzonderlijke gevallen ook de reiskosten (exclusief verblijfskosten) worden ingebracht, maar enkel indien een zeer degelijke en aanvaardbare motivering wordt gegeven bij indiening van het *aanvraagdossier*. In het *saldodossier* wordt alleen een afwijking toegestaan indien het ESF-Agentschap een schriftelijke goedkeuring heeft verleend bij de aanvraag.

2.3 Deelnemers / cursisten / Clienten (finale doelpubliek) (kostenrubriek 2)

- 2.3.1 Deelnemers/cursisten/cliënten zijn enkel die personen die een opleiding volgen, begeleiding krijgen, een testgroep, deelnemers ervaringsbewijzen, deelnemers loopbaanbegeleiding.... en die bovendien aan de subsidieerbaarheidscriteria voldoen.
- 2.3.2 Voor de loonkost van interim-personeel dient de loonfiche als berekeningsbasis genomen te worden, niet de facturatieprijzen van het interim-kantoor aan de *promotor* of zijn partners.
- 2.3.3 Deelnemers/cursisten/cliënten zijn het finale doelpubliek, met name het publiek dat men beoogt te bereiken met het *project* (doelstelling van het *project*)
Intermediair publiek zijn de personen die ingezet worden voor het finale doelpubliek (opleiding, begeleiding, ontwikkeling,...). Als in het kader van het *project* aan het intern personeel dat de actie uitvoert een opleiding wordt gegeven dan moet deze opleidingskost bij de indirecte kost geplaatst worden.
- 2.3.4 Buitenlandse opleidingen en opleidingen in het buitenland kunnen worden goedgekeurd als de meerwaarde duidelijk opweegt tegenover de meerkost. Deze meerwaarde moet op een uitgebreide en aanvaardbare manier aangetoond worden in het *aanvraagdossier* en moet worden aanvaard bij aanvraag.
- 2.3.5 De lonen van het finale doelpubliek in het *project* kunnen als subsidiabele kost ingebracht worden. De loonberekening zal gebeuren op basis van het exacte aantal deelnemersuren. De berekening van de ingebrachte loonkost gebeurt ofwel op basis van de individuele loonfiches ofwel op basis van de minimabarema's van de CAO van de overeenstemmende sector met nul jaar anciënniteit. Deze laatste berekeningswijze bespaart heel wat administratief werk bij *projecten* waarvan de loonkost (rubriek 2.1) meer dan 50% van de *totale subsidiabele kost* bedraagt.
Uitzondering: loonkosten voor cursisturen (opleidingen) op de werkvloer die resulteren in een productie die mogelijk ontvangsten genereren zijn noch een subsidiabele kost noch een private financiering.
Voorbeeld: loonkosten van werknemers tijdens de werkuren in de productiecontext worden niet gevaloriseerd als kosten noch als private financiering. De aldus gevolgde uren tellen wel mee als aantal cursisturen, zonder dat hier een loonkost cursisten tegenover staat.

- 2.3.6 Deelnemers/cursisten/cliënten die zelfstandig zijn, kunnen voor de uren dat ze de opleiding volgen de overeenstemmende kosten inbrengen. Voor de berekening wordt vertrokken van de bijdrage die hij of zij aan de sociale zekerheid (RSVZ) moet storten. Het overeenstemmende loon kan maximaal volgens de tabellen van de Nationale Hulpkas van het RSVZ (hoofd- of bijberoep) voor de gepresteerde deelnemersuren ingebracht worden als kost in rubriek 2.1, en voor hetzelfde bedrag als private *cofinanciering* bij de financiering.
- 2.3.7 Bij de loonberekening en het totaal aantal mensdagen in de projectperiode worden de dagen ziekte die gedragen worden door gewaarborgd loon beschouwd als gelijkgestelde dagen. De dagen klein verlet, de wettelijke feestdagen en de vakantiedagen worden eveneens beschouwd als gelijkgestelde dagen. Gelijkgestelde dagen worden ingebracht in de loonberekening met de overeenstemmende financiering, maar het aantal corresponderende deelnemersuren mag niet meegerekend worden.
- 2.3.8 Opgelet! De loonkost van de deelnemers/cursisten/cliënten mag niet meer bedragen dan 50% van de *totale subsidiabele kost*. Onder loonkost wordt verstaan de kosten in rubriek 2.1. Indien in de realiteit de loonkost meer bedraagt dan 50%, dan zal bij de goedkeuring van het *project* deze som steeds beperkt worden tot 50% van de *totale subsidiabele kost*, en dit zowel in de aanvraagfase als elke rapportering. In deze gevallen vereenvoudigt de *promotor* zijn administratieve taak om voor de berekening van de loonkost de minimumbarema's van de CAO van de sector met nul jaar anciënniteit als grondslag van de berekening te nemen.
- 2.3.9 EIF-middelen kunnen niet gebruikt worden om lonen van deelnemers/cursisten/cliënten te financieren. Met andere woorden: de loonkost wordt normalerwijze gefinancierd met privaatrechtelijke middelen. In sommige gevallen moet in het financieringsschema de loonkost gedeeltelijk ingebracht worden als publiekrechtelijke *cofinanciering* (bijvoorbeeld subsidies voor personen met een handicap of ontvangsten of bijvoorbeeld betaald educatief verlof).
- 2.3.10 Werkzoekenden, meer dan één jaar werkloos of leefloongerechtigden, met personen ten laste krijgen een stimulanspremie van 1 euro per effectief gevolgd opleidingsuur als:
- de totale opleidingsduur min. 150 uur bedraagt.
 - de opleiding min. 24 uur per week telt.
- De werkzoekende moet aan de hand van een attest van de RVA of het OCMW aan de opleidingsverstrekker bewijzen dat hij/zij tot één van deze categorieën behoort.
- Indien de opleidingsorganisatie deze vergoeding betaalt, dient zij zich vooraf wel contractueel met de deelnemer te engageren tot de uitbetaling.
- Indien de VDAB deze vergoeding niet in een eigen dossier inbrengt en de opleidingsorganisatie / promotor of partner deze vergoeding zelf betaalt dan kan hij deze vergoeding in het dossier opnemen langs kostenzijde.
- Indien de VDAB deze vergoeding in een eigen dossier heeft ingebracht mag de promotor deze vergoeding niet opnemen in het dossier, noch langs kosten noch langs financieringszijde.
- 2.3.11 Werkzoekenden in opleiding krijgen de reële kosten voor voltijdse kinderopvang terugbetaald tot de kinderen naar school kunnen gaan. Voor schoolgaande kinderen in het kleuter- en het basisonderwijs worden de kosten voor buitenschools kinderopvang vergoed. De gemaakte kosten moeten bewezen worden aan de hand van een onkosten nota. De opvang moet gebeuren in een instelling erkend door 'Kind en Gezin'.

Indien de opleidingsorganisatie deze vergoeding betaalt, dient zij zich vooraf wel contractueel met de deelnemer te engageren tot de uitbetaling.

Indien de VDAB deze vergoeding niet in een eigen dossier inbrengt en de opleidingsorganisatie / promotor of partner deze vergoeding zelf betaalt dan kan hij deze vergoeding in het dossier opnemen langs kostenzijde.

Indien de VDAB deze vergoeding in een eigen dossier heeft ingebracht mag de promotor deze vergoeding niet opnemen in het dossier, noch langs kosten noch langs financieringszijde.

2.3.12 De kosten voor het woon-werkverkeer ten behoeve van het *project* zijn subsidiabel voor de deelnemers/cursisten/cliënten. Het abonnement voor het openbaar vervoer vormt het basisbedrag waarop een verdeelsleutel toegepast zal worden in overeenstemming met het aantal deelnemersuren ten opzichte van het totaal aantal gepresteerde werkuren in de desbetreffende rapportageperiode.

2.3.13 Voor de verplaatsingen van de werkplaats of van de woonplaats naar het extern gelegen opleidingsgebouw kan de kost voor het specifiek openbaar vervoer of kilometervergoeding ingebracht worden. Op 1 juli 2006 bedraagt de maximale kilometervergoeding 0,2903 EUR/km. Forfaits, ramingen, gemiddelden zijn niet subsidiabel. (Dit geldt ook voor de werklozen / werkzoekenden.)

Vanaf 01/01/2008 geldt bovendien dat een werkzoekende in opleiding ook kan kiezen voor een vergoeding van 0,15 Euro per kilometer ongeacht het vervoermiddel voor het woon-werkverkeer.

2.3.14 Onder de rubriek 2.7 'andere kosten' kunnen bijvoorbeeld maaltijdkosten worden ingebracht. De effectieve kosten voor maaltijden en koffiepauzes voor de deelnemers/cursisten/cliënten dienen te worden bewezen aan de hand van facturen. Per persoon wordt een maximale kost aanvaard van 8,00 Euro per dag op voorwaarde dat de deelnemer/cursist/cliënt voor deze dag geen maaltijdcheque ontvangt.

2.3.15 Voor de loonberekening van de deelnemers/cursisten/cliënten zie ook rubrieken 2.2.6, 2.2.8 en 2.1.7

2.4 Directe kosten (Kostenrubriek 3)

Dit zijn kosten die 'direct' betrekking hebben op het *project*, en gerelateerd zijn aan het intern personeel en deelnemers. Ook in deze *kostenrubrieken* dient de regelgeving inzake de BTW nageleefd te worden.

2.4.1 Kosten voor de aankoop van materieel (gebaseerd op afschrijvingen van aangekochte goederen, leasing of huur) zijn alleen subsidiabel wanneer zij essentieel zijn voor de uitvoering van het project. De technische eigenschappen van het materieel moeten in overeenstemming zijn met de eisen van het project en met de geldende normen en standaarden.

2.4.2 Kosten voor administratief materieel van alledag (zoals printer, laptop, fax, kopieerapparaat, telefoon, kabelwerk, enz.) zijn niet subsidiabel als directe kosten en moeten als indirecte kosten worden beschouwd.

2.4.3 De keuze tussen leasing, huur of koop moet altijd zijn gebaseerd op de goedkoopste optie. Indien leasing of huur echter niet mogelijk zijn wegens de korte duur van het project of de snelle waardevermindering, wordt aankoop aanvaard en de aan de afschrijvingen verbonden kosten kunnen, zoals hieronder beschreven, subsidiabel zijn op grond van nationale afschrijvingsregels.

2.4.4 Niet-afschrijfbaar verbruiksgoederen
De rechtstreeks aan het *project* verbonden uitgaven voor verbruiksmaterialen, hulpgoederen, grondstoffen en gereedschappen waarvan de verwachte levensduur de duurtijd van het *project* niet overschrijdt (bijvoorbeeld inkt, papier, batterijen,...) op basis van facturen.

De kosten van verbruiksgoederen, benodigdheden en algemene diensten zijn subsidiabel op voorwaarde dat zij identificeerbaar en direct noodzakelijk zijn voor de tenuitvoerlegging van het project.

Kantoorbenodigdheden en allerlei soorten kleine administratieve verbruiksgoederen, benodigdheden, ontvangstkosten en algemene diensten (zoals telefoon, internet, briefport, schoonmaken van kantoren, voorzieningen, verzekering, opleiding van personeel, aanwerving, enz.) zijn echter geen directe subsidiabele kosten; deze worden opgenomen in de indirecte kosten.

2.4.5 Goederen in huur, leasing
Deze zijn alleen nog subsidiabel indien zij uitsluitend voor de projectduur zijn toegewezen.

- Hier kunnen ook kosten worden ingebracht van uitrustingsgoederen die maar gedeeltelijk ten laste zijn. Het deel van deze kosten dat kan worden ingebracht, moet worden verantwoord aan de hand van een gemotiveerde en aanvaardbare verdeelsleutel. Deze verdeelsleutel dient zo te worden bepaald dat er een duidelijk en logisch verband is tussen de ingebrachte kost en de totale kost. Indien er gewerkt wordt met forfaitaire bedragen ontbreekt dit logisch verband. Forfaits worden dan ook niet aanvaard.
- Huur die aan derden moet worden betaald voor het gebruik van gebouwen, lokalen, apparatuur en infrastructuur is subsidiabel.
- De uitgaven die wettelijk ten laste zijn van de eigenaar kunnen niet als subsidiabele kost in het dossier opgenomen worden.

- Roerende goederen die permanent gehuurd worden, mogen maximaal worden ingebracht tegen de afschrijvingswaarde (volgens de afschrijvingstabel op het einde van deze rubriek). Indien het gaat om occasioneel gebruikte en gehuurde goederen is de volledige huurprijs subsidiabel, op voorwaarde dat de coördinator bij indiening van het *aanvraagdossier* een omstandige en aanvaardbare motivering geeft.
- Verhuur aan zichzelf of interne huuraanrekening is niet subsidiabel en kan bijgevolg niet worden ingebracht. Interne huuraanrekening is het aanrekenen van een huurprijs aan de coördinator of een van de leden van het *partnerschap* voor het ter beschikking stellen van gebouwen, lokalen, apparatuur en infrastructuur waarover de coördinator of een van de leden van het *partnerschap* reeds beschikt.
- Leasing: de kost die kan worden ingebracht, is de netto leasingprijs die door de leasingnemer aan de leasinggever (het leasingbedrijf) is betaald, op voorwaarde dat de kost blijkt uit een vereffende factuur of uit boekhoudbescheiden met een vergelijkbare bewijskracht. De communautaire bijstand wordt berekend op basis van de daadwerkelijk betaalde leasingprijs.
- Het bedrag dat kan worden ingebracht, mag niet hoger zijn dan de netto marktwaarde van het geleaste goed. De bedoeling van dit maximum is om de andere kosten die aan de leasingovereenkomst gerelateerd zijn en niet subsidiabel zijn, uit te sluiten van *medefinanciering*. Voorbeelden van dergelijke niet-subsidiabele kosten zijn belastingen, rente, kosten van herfinanciering, administratiekosten van het leasingbedrijf, verzekeringskosten,...
- In de leasingovereenkomst moet er daarom een splitsing van de leasingprijs in twee delen worden opgenomen:
 - het bedrag dat overeenkomt met de netto aankoop van het goed;
 - alle andere bijkomende kosten zoals hierboven beschreven.
 Op het bedrag dat overeenkomt met de netto aankoop moet de verdeelsleutel worden toegepast zoals omschreven in het eerste punt van deze rubriek.
- Niet subsidiabel zijn:
 - alle kosten voor rollend materiaal ten behoeve van begeleidend, onderwijzend, coördinerend en administratief personeel;
 - de residuwaarde van de leasing.

2.4.6 De huur van onroerend goed komt voor medefinanciering in aanmerking wanneer er een duidelijk verband bestaat tussen de huur en de doelstellingen van het betrokken project, en wel onder de hieronder uiteengezette voorwaarden, en zonder dat afbreuk mag worden gedaan aan de toepassing van strengere nationale regels:

- Het onroerend goed mag niet zijn aangekocht met communautaire middelen.
- Het onroerend goed mag alleen worden gebruikt voor de uitvoering van het project. Zo niet, is alleen het deel van de kosten dat overeenstemt met het gebruik voor het project subsidiabel.

2.4.7 Afschrijvingen:

Wanneer materieel wordt aangekocht voor of tijdens de levensduur van het project, is alleen dat deel van de afschrijvingen van het materiaal subsidiabel dat overeenstemt met de duur van het gebruik voor het project en met de mate waarin het daadwerkelijk voor het project wordt gebruikt.

Aankoopkosten voor materieel moeten overeenstemmen met de normale marktkosten, en de waarde van de betrokken voorwerpen wordt afgeschreven overeenkomstig de belasting- en boekhoudregels die voor de eindbegunstigde gelden.

Het roerend materiaal en de uitrustingsgoederen (ook tweedehands) moeten worden afgeschreven zoals aangegeven wordt in de hierna vermelde tabel en dit zelfs als het wettelijk of intern toegepaste boekhoudplan andere afschrijvingsperiodes voorziet (zie ook 2.1.12).

	afschrijvingsperiode	
	jaar	maanden
Software (incl. uitbesteding website)	2	24
Hardware	3	36
Machines en rollend materiaal	5	60
Meubilair	10	120
Gebouwen	30	360

De afschrijvingen volgens de hierboven vermelde termijnen worden verder beperkt door twee regels die cumulatief toegepast moeten worden:

1. de beperking ten belope van de termijn van het *project* in het referentiejaar
2. toepassing van een verdeelsleutel die overeenstemt met het reële gebruik van de goederen voor de uitvoering van het *project*.

Een voorbeeld maakt dit duidelijk.

Een computer (afschrijving op 3 jaar) wordt aangekocht (900,00 EUR) op 01/08/2006. Het benuttingspercentage in het *project* bedraagt bijvoorbeeld 38%. De rapportageperiode van het *project* loopt bijvoorbeeld van 1/03/2007 tot en met 31/12/2007.

Als subsidiabele kost kan hiervoor dus het volgende bedrag worden ingebracht:

900,00 EUR / 36 maanden x 10 maanden x 38% = 95 EUR.

Zijn geen investeringsgoederen en dus niet afschrijfbaar: klein materiaal, kleine werktuigen en kantoorbenodigdheden die niet onder de hierboven aangehaalde categorieën vallen en als hun aankoopprijs niet hoger is dan 247,89 EUR excl. BTW.

- 2.4.8 De kosten voor promotie en publiciteit specifiek voor het organiseren van seminaries/ disseminatie kunnen in subrubriek 3.4 worden opgenomen. Deze kosten dienen zowel in het *aanvraagdossier* (begroting) als in de rapportage uitgebreid en aanvaardbaar te worden gemotiveerd.

De begroting in het *aanvraagdossier* moet steunen op onderbouwde marktprijzen,... In het *saldodossier* moet het uiteraard gaan om effectieve kosten die bewezen kunnen worden. In saldfase moet men kunnen bewijzen dat de markt geraadpleegd is en dat men de beste prijs/ kwaliteit heeft gekozen.

- 2.4.9 Websites: indien een website (of webpagina) wordt ontwikkeld voor het *project*, kunnen de daaraan verbonden kosten worden ingebracht:

- Ontwikkeling door intern personeel (*promotor* of partners): de kost wordt berekend als een personeelskost (o.b.v. het aantal effectief gepresteerde uren nodig voor de ontwikkeling) en wordt ondergebracht onder subrubriek 1.1 'Bezoldiging intern personeel'. De daartoe aangekochte software dient afgeschreven te worden.
- Ontwikkeling die wordt uitbesteed: de factuurkost moet worden afgeschreven over 24 maanden (zoals software) en ondergebracht onder subrubriek 3.3 ('goederen in afschrijving').

2.5 INDIRECTE KOSTEN (Kostenrubriek 4)

Zie oproepfiche voor meer informatie.

2.6 TRANSNATIONALE KOSTEN (kostenrubriek 5)

- 2.6.1 *Transnationale kosten* zijn kosten zoals de loonkost voor de transnationale coördinatie, reis- en verblijfkosten van en naar het buitenland, Ze moeten op een uitgebreide en aanvaardbare manier worden gemotiveerd.
Dergelijke kosten zijn in het *saldodossier* enkel subsidiabel wanneer ze ook in het *aanvraagdossier* werden aangevraagd en goedgekeurd.
- 2.6.2 De subsidiabele *transnationale kosten* worden hieronder opgesomd.
Het loon van de transnationale coördinator en de personeelsleden op buitenlandse zending
Het woon-werkverkeer van de transnationale coördinator
Reis- en verblijfkosten van de personeelsleden op zending.
Organisatiekosten voor transnationale events en seminars
- 2.6.3 De loonkost voor de transnationale coördinatie en de personeelsleden op zending dient op dezelfde wijze te worden ingebracht en verrekend als bij het interne personeel (zie artikels 2.2.1 t.e.m. 2.2.10)
- 2.6.4 Voor de reis- en verblijfkosten kunnen slechts de effectief gemaakte kosten worden ingebracht zonder overschrijding van de Vlaamse barema's.
Daarenboven kunnen naast de gewone reis- en verblijfkosten ook nog 'andere kosten' van de personeelsleden op zending worden ingebracht. Deze 'andere kosten' dienen noodzakelijk te zijn voor het *project* en kunnen maximaal 25,00 EUR bedragen (per persoon per dag).

Reis- en verblijf kosten zijn alleen subsidiabel als directe kosten voor :

- personeel van de eindbegunstigde waarvan de kosten subsidiabel zijn zoals bepaald in punt 2.2
 - in uitzonderlijke en gerechtvaardigde gevallen, personeel van de eindbegunstigde dat een ondersteunende rol heeft, zoals bedoeld in punt 2.2
 - andere personen buiten de eindbegunstigde die deelnemen aan activiteiten van het project. In dit geval moeten aanwezigheidslijsten worden bewaard als bewijsstukken.
- 2.6.5 Enkel voor het afleggen van afstanden van meer dan 800 kilometer kan een vliegtuigticket worden ingebracht. In alle andere gevallen wordt slechts een treinticket aanvaard. Voor verplaatsingen over zee geldt deze regel niet.
Voor vliegtuigtickets dient de *promotor* het goedkoopst mogelijk ticket te boeken. De bedoeling is dat hij als goede huisvader handelt. Instapkaarten moeten worden bewaard.

Wanneer van een particulier voertuig gebruik wordt gemaakt, gebeurt de vergoeding normaliter ofwel op basis van de kosten voor openbaar vervoer, ofwel op basis van kilometertarieven.

- 2.6.6 Verblijfkosten komen in aanmerking op grond van reële kosten of dagvergoedingen. Wanneer een organisatie haar eigen tarieven heeft (vergoedingen voor verblijfkosten), moeten deze worden toegepast binnen de grenzen die door de lidstaat overeenkomstig de nationale wetgeving en praktijken zijn vastgelegd. Vergoedingen voor verblijfkosten zijn normaliter bestemd voor plaatselijk vervoer (inclusief taxi's), huisvesting, maaltijden, plaatselijke telefoongesprekken en diversen.

- 2.6.7 Er wordt aangeraden om voor de gemeenschappelijke *transnationale kosten* van het transnationale *partnerschap* waar mogelijk steeds het 'reciprociteitprincipe' toe te passen. Dit principe komt er bijvoorbeeld op neer dat de kosten voor de organisatie van een transnationaal event geheel door het organiserende gastheer-*partnerschap* gedragen worden.
- 2.6.8 Voor het onthaal van transnationale partners kunnen er geen reis-, hotel- of dagvergoedingen in rekening worden gebracht. Samenwerkende partners kunnen hier in geen geval van afwijken, ook niet indien hierover een algemeen schriftelijk en ondertekend akkoord bestaat.
- 2.6.9 Uiteraard moeten ook hier alle ingebrachte kosten effectief gemaakt zijn en kunnen worden bewezen. Per ingebrachte *transnationale kost* dient bovendien uitgebreid te worden aangegeven op welke manier de bedragen werden berekend. Deze toelichtingen en het projectplan moeten samen een helder beeld geven van de noodzaak van deze kosten voor de uitvoering van het *project*.

2.7 FINANCIERING VAN HET PROJECT

FINANCIERINGSPLAN

2.7.1 Additionaliteitsprincipe

De EIF-steun is steeds additioneel. Dit wil zeggen dat het EIF-bedrag pas kan berekend worden na vastlegging van de andere *financieringsbronnen*, zoals bijvoorbeeld publieke *cofinanciering*, Betaald Educatief Verlof, privaatrechtelijke financiering, ontvangsten.... Met andere woorden: de andere *financieringsbronnen* dienen eerst berekend en benut te worden.

De additionaliteit van de EIF-steun dient bewezen te worden.

Bij goedkeuring wordt in aansluiting met het *projectcontract* tussen *promotor* en het ESF-Agentschap een *additionaliteitsverklaring* opgesteld.

Deze *additionaliteitsverklaring* wordt ondertekend door de leden van de raad van bestuur/ beheerraad of gemandateerde personen van de *aanvrager*. De vermelde bedragen in deze *additionaliteitsverklaring* dienen opgenomen te worden in het financieringsschema van het *project*.

2.7.2 Dubbele subsidiëring

De *promotor* verbindt zich ertoe na te gaan of er geen sprake is van dubbele subsidiëring uit hoofde van zijn partners (bewijzen, verklaring op erewoord,...)

Bij onregelmatigheid ligt de verantwoordelijkheid naar het ESF-Agentschap toe volledig bij de *promotor*. De onderlinge afspraak tussen *promotor*/partner dient bepaald te worden in de samenwerkingsovereenkomst

2.7.3 De totale subsidiabele kost

De totale kostprijs van een *project* kan groter zijn dan de subsidiabele kost. In een *project* kunnen kosten zitten, zoals bijvoorbeeld grondstoffen die verwerkt worden tot producten, die niet subsidiabel zijn. Naargelang de specifieke oproep kunnen op sommige kosten maximumlimieten toegepast worden, terwijl de reële kostprijs hoger ligt. Voor het toekennen van de steun met EIF middelen worden de berekeningen steeds uitgevoerd op de subsidiabele kost.

2.7.4 Non-profitbeginsel

Door het fonds gesteunde projecten mogen geen winstoogmerk hebben. Wanneer, op het einde van het project, de inkomstenbronnen, met inbegrip van de ontvangsten, meer bedragen dan de uitgaven, wordt de bijdrage van het fonds aan het project dienovereenkomstig verminderd. Alle bronnen van inkomsten moeten in de rekening of belastingdocumenten van de eindbegunstigde worden opgenomen, en moeten identificeerbaar en controleerbaar zijn.

2.7.5 Ontvangsten (bijvoorbeeld inschrijvingsgeld, inkomstgenererende projecten...enz.)

Onder inkomstgenererend *project* wordt overeenkomstig verordening 1083/2006 artikel 55 verstaan "elke concrete actie die betrekking heeft op de levering van diensten tegen betaling". Deze inkomsten worden door de uitvoering van een EIF-*project* bekomen binnen het jaar na voltooiing van het *project*.

Bijdragen die vanuit de privé-sector aan het EIF-*project* worden toegekend als *medefinanciering* van het *project*, zijn geen ontvangsten maar privaatrechtelijke *cofinanciering*.

Alle in te brengen ontvangsten in een *project* moeten, wat de berekening van de financiering betreft, in mindering gebracht worden van financiering van de totale kosten. De financiering van de overige kosten wordt vervolgens berekend op basis van de reglementering m.b.t. de privaatrechterlijke/publieke *cofinanciering*, financiering beheerd door het ESF-Agentschap. Met andere woorden: de percentages worden berekend op de *totale subsidiabele kost* verminderd met de ontvangsten.

- 2.7.6 Publiekrechtelijke *cofinanciering* komt vanuit diverse soorten openbare of particuliere instanties die zijn opgericht met het specifieke doel te voorzien in behoeften van algemeen belang. De financiering wordt onder andere verstrekt door instanties als de federale overheid; de Vlaamse Gemeenschap; het Brussels Hoofdstedelijk Gewest; provincies, steden en gemeenten; OCMW's; intercommunales of andere instanties die middelen verstrekken die worden gelijkgesteld aan publieke middelen.

Voorbeelden van publiekrechtelijke *cofinanciering* zijn (niet limitatief):

- middelen van de Vlaamse Gemeenschap,
- middelen van de diverse tewerkstellingsprogramma's,
- middelen vanuit het Departement Onderwijs,
- middelen van de Vlaamse Dienst voor Arbeidsvoorziening en Beroepsopleiding (VDAB),
- middelen van SYNTRA Vlaanderen,
- RVA.

- 2.7.7 Privaatrechtelijke *cofinanciering* is financiering op niveau van de lidstaat die de *promotor* en/ of de projectuitvoerder zelf inbrengt uit eigen middelen of andere inbrengen van niet-publiekrechtelijke instanties zoals bijvoorbeeld andere vzw's of bedrijven.

- 2.7.8 RIZIV middelen zijn wat hun oorsprong betreft publiekrechtelijke middelen. Maar non-profit organisaties (ziekenhuizen, rusthuizen, ...) die RIZIV middelen ontvangen voor hun werking, kunnen deze middelen vrij besteden. Deze bedragen komen immers terecht bij de algemene ontvangsten, tezamen met de betalingen door klanten, patiënten en andere schuldenaren. Met andere woorden: deze RIZIV middelen worden als privaatrechtelijk beschouwd voor de financiering van het EIF-*project*.

- 2.7.9 Principe van persoonsgebonden en niet-persoonsgebonden financiering. De *cofinanciering* kan persoonsgebonden of niet-persoonsgebonden zijn. Normalerwijze is de loonkost van de deelnemers/cursisten, gelinkt aan de persoon van de deelnemer/cursist, een persoonsgebonden privaatrechtelijke *cofinanciering*. Niet-persoonsgebonden *cofinanciering* is bijvoorbeeld een projectbijdrage door een overheid, of een private of publieke bijdrage aan een organisatie.

- 2.7.10 Niet-persoonsgebonden publieke *cofinanciering* die aan de totale werking van de uitvoerende instantie/ bedrijf wordt verstrekt - en dus niet specifiek of uitsluitend aan het EIF-*project* - dient via een gemotiveerde verdeelsleutel ingebracht te worden.

- 2.7.11 De persoonsgebonden *cofinanciering* van de mensen die betrokken zijn bij het EIF-*project* dient te worden ingebracht voor het gedeelte dat ze aan het EIF-*project* deelnemen. Deze berekening kan gebeuren op basis van deelnemersuren, mensdagen, voltijds equivalenten,....

2.7.12 Sectormiddelen gelden als private inbreng. De sectorfondsen zijn als *promotor* nog altijd gehouden om minimaal 20% sectormiddelen in te brengen in *projecten* die hun kernactiviteit mede behartigen. Deze minimale 20% wordt als private inbreng beschouwd. In het aanvraagformulier dienen sectormiddelen nog wel afzonderlijk ingebracht te worden.

BEWIJSSTUKKEN

2.7.13 Voor de publieke *cofinanciering* dienen steeds kopieën als bewijsstukken gevoegd te worden bij de rapportages, zowel bij de tussentijdse rapporteringen als bij het eindrapport.

Wordt als bewijskrachtig beschouwd (niet limitatief):

- effectieve stortingsbewijzen of rekeninguittreksels
- toewijzing van sectormiddelen
- attest VDAB

FINANCIERING met EIF middelen (opgelet procentuele maximale/minimale bijdragen zullen per oproepronde worden gespecificeerd)

2.7.14 EIF fondsen kunnen niet in de plaats komen van de structurele overheidsuitgaven of daarmee gelijk te stellen structurele uitgaven van de lidstaten.

2.7.15 De maximale EIF-bijdrage in de diverse prioriteiten is een percentage van de *totale subsidiabele kosten* minus de ontvangsten en de maximale bijdrage wordt nominaal bepaald bij de projectgoedkeuring.

De minimum en maximum percentages worden vastgesteld per oproep in de specifieke financiële criteria.

Overzichtsschema projectbeheer

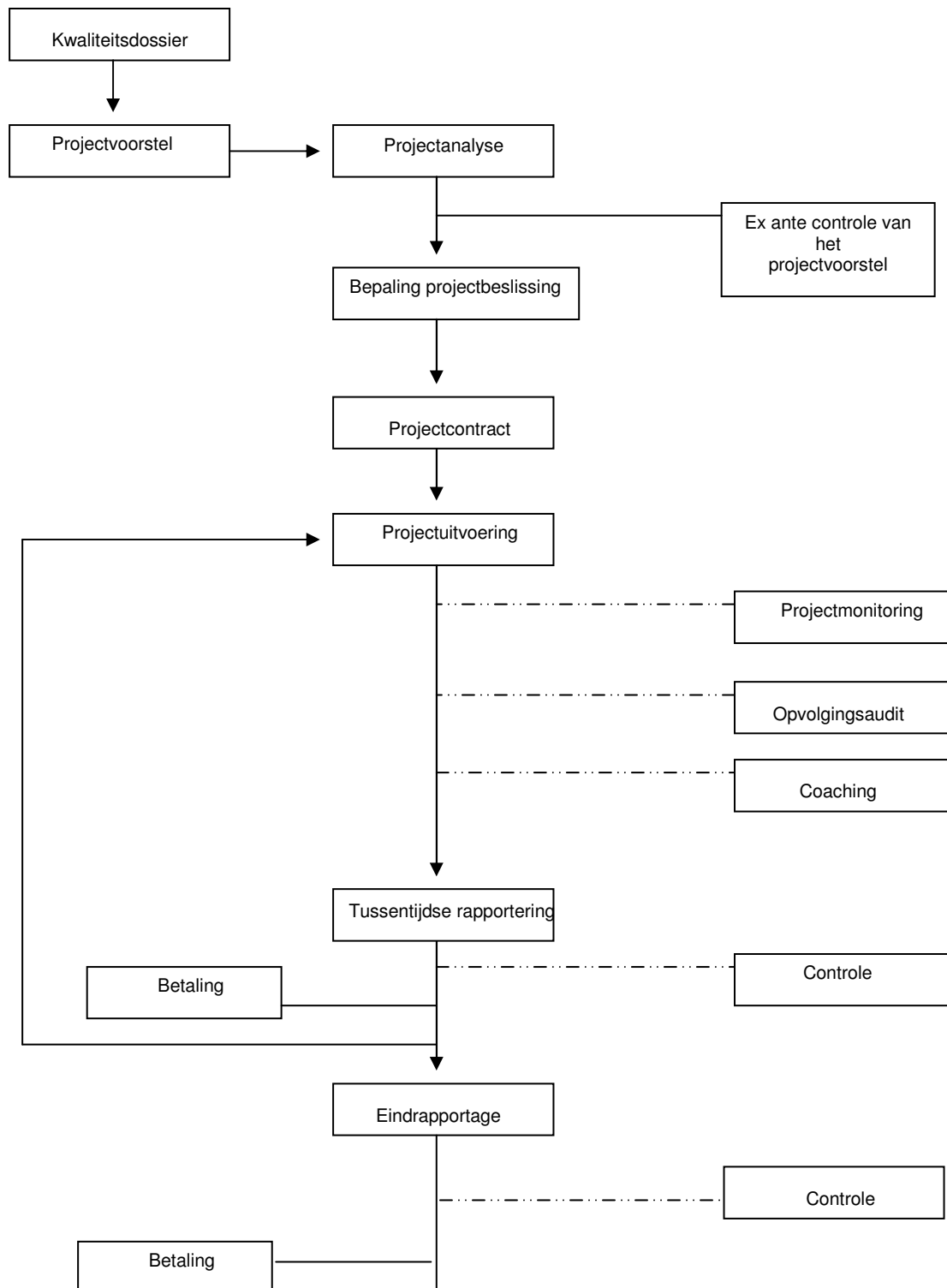

DEEL 3 PUBLICITAIRE VERPLICHTINGEN

3.1.1 Communicatie

Elke EIF-*promotor* dient zijn activiteiten in het kader van voorlichting en publiciteit op een doordachte manier te organiseren. Het is belangrijk vooraf te weten wat men met de communicatie bedoelt (doelgroepen), hoe men zal te werk gaan (communicatiestrategie) en welke acties zullen ondernomen worden (communicatiemiddelen). Dit zijn de essentiële elementen van een communicatieplan.

De *promotoren* vullen voor elk *project* bij aanvraag en bij elke rapportering hun acties naar communicatie, voorlichting en publicatie in.

3.1.2 Publicitaire verplichtingen

Indien een concrete actie wordt gefinancierd in het kader van een operationeel programma dat wordt medegefinancierd door het EIF, draagt de *promotor* er zorg voor dat de deelnemers aan de concrete actie van die financiering op de hoogte worden gebracht.

Op alle locaties waar *projecten* doorgaan, hangt er duidelijk zichtbaar een verwijzing naar het Europees Integratiefonds.

De *promotor* vermeldt duidelijk dat de concrete actie die wordt uitgevoerd, is geselecteerd en wordt medegefinancierd met EIF-middelen en dus wordt medegefinancierd door Europa.

In alle documenten, inclusief bewijzen van aanwezigheid of andere certificaten, betreffende die concrete actie wordt vermeld dat het operationele programma werd medegefinancierd door het EIF.

Alle op voorlichtings- en publiciteitsmaatregelen omvatten het volgende: het embleem van de Europese Unie, volgens de normen zoals zij worden vermeld in de regelgeving van de Europese Unie

- een verwijzing naar het: 'Europees Integratiefonds'
- een door de managementautoriteit gekozen vermelding die de meerwaarde van de bijstandsverlening door de Gemeenschap doet uitkomen.

Voor alle publicaties geldt dat het Europees Integratiefonds vermeld wordt.

Tijdens elk EIF-evenement is er een Europese en een Vlaamse vlag in de zaal aanwezig.

Websites voldoen aan dezelfde voorschriften als publicaties. Dit houdt in dat op de homepage de volgende elementen voorkomen:

- het embleem van de Europese Unie, volgens de normen zoals zij worden vermeld in de regelgeving van de Europese Unie
- een verwijzing naar het betrokken fonds: 'Europees Integratiefonds'
- een door de managementautoriteit gekozen vermelding die de meerwaarde van de bijstandsverlening door de Gemeenschap doet uitkomen.

Bovendien vermeldt elke website de referenties van het ESF-Agentschap en voorziet de *promotor* op de website een hyperlink naar: <http://europa.eu.int/esf>

Bij elk contact met de pers vermeldt u duidelijk de steun van het Europees Integratie Fonds, alsmede de eventuele ondersteuning door de Vlaamse Gemeenschap.

De *promotoren* dienen op elk moment toegang te verlenen aan de voor voorlichting en publiciteit bevoegde controle-instanties van de Vlaamse Gemeenschap en de Europese Unie. Deze verplichting geldt voor alle locaties waar *projecten* doorgaan.

Onkosten aangaande voorlichting en publiciteit komen enkel in aanmerking voor subsidiëring vanwege het EIF indien voldaan is aan alle opgesomde verplichtingen, inclusief het ter beschikking stellen van 1 exemplaar van elke publicatie en het doorgeven van de gegevens voor de indicatoren.

Voor *projecten* die ernstig in gebreke blijven aangaande het nakomen van de opgesomde verplichtingen zal er overgegaan worden tot het volledig schrappen van de EIF-subsidie.

DEEL 4 BEGRIPPENKADER

Aanvraagdossier

Het aanvraagdossier wordt ingediend door de *aanvrager*. De opgegeven kosten in het aanvraagdossier vormen de begroting. Dit impliceert dat een degelijke raming gemaakt moet worden van alle kosten die voorzien worden binnen het opleidingsproject.

Aanvrager

De aanvrager of *promotor* is de organisatie die het EIF-project indient bij het ESF-Agentschap, alle communicatie verzorgt, en die tevens de juridische verantwoordelijkheid draagt van het partnerschap. De *promotor* kan geen natuurlijke persoon zijn.

Additionaliteitsverklaring

Een additionaliteitsverklaring is een ondertekend document waaruit blijkt dat het EIF-bedrag pas werd vastgelegd na toewijzing van de overige *financieringsbronnen* (zie ook *projectcontract*).

Beslissingsbrief

Elke aanvrager krijgt elektronisch bericht van goed- of afkeuring van het projectvoorstel van de aanvrager, na analyse van het projectvoorstel en beslissing van het Vlaams Monitoringcomité.

Cofinanciering

De cofinanciering is samengesteld uit publiekrechtelijke cofinanciering (alle publiekrechtelijke of daarmee gelijkgestelde financiering op niveau van de lidstaat) en privaatrechtelijke cofinanciering (privé-inbreng, eveneens op niveau van de lidstaat). Alleen de EIF-steun en ontvangsten maken geen deel uit van de cofinanciering.

Finaal doelpubliek

De oproep bepaalt dat de deelnemers van de projecten volgende personen zijn:

- Onderdanen van derdelanden, zijnde onderdanen die geen burger zijn van de Europese Unie in de zin van artikel 17, lid 1 van het Verdrag tot oprichting van de Europese Gemeenschap.

De prioritaire doelgroep van de oproep zijn:

- Nieuwkomers uit niet-EU-landen die maximum 5 jaar legaal in België verblijven.

Volgende personen behoren niet tot de doelgroep:

- Onderdanen van een derde land die een asielverzoek hebben ingediend waarover nog geen definitieve beslissing is genomen, de vluchtelingenstatus of de subsidiaire beschermingsstatus hebben of daarvoor in aanmerking komen overeenkomstig Richtlijn 2004/83/EG van de Raad van 29 april 2004.
- Personen met een dubbele nationaliteit – zowel EU-nationaliteit als niet-EU-nationaliteit.

Als algemene regel geldt tevens dat door het EIF medegefinancierde projecten of acties betrekking moeten hebben op personen die in het Vlaamse Gewest gevestigd zijn.

Een EIF-oproep kan zich ook richten op personen die nog in het land van herkomst verblijven (niet-EU-land), maar die een permanent verblijf in België hebben aangevraagd.

Financieringsbron

De organisatie of entiteit die aan de oorsprong ligt van de ingebrachte financiële middelen. Bijvoorbeeld: de loonkost van de deelnemers wordt privaatrechtelijk gefinancierd door de *promotor*/ partner.

Hoofdrubriek

De begroting is samengesteld uit 5 hoofdrubrieken: personeelskosten, kosten deelnemers/cursisten, materiaal en productontwikkeling, indirecte kosten en transnationale kosten.

Iedere hoofdrubriek is vervolgens opgesplitst in verschillende *kostenrubrieken*.

Intermediair doelpubliek

De deelnemers/ cursisten die een opleiding en/ of begeleiding aangeboden krijgen met de bedoeling om uiteindelijk in dit project het finale doelpubliek op te leiden of te begeleiden. Bijvoorbeeld: interne opleiders die eerst zelf bijgeschoold worden om hun opdracht binnen het project uit te voeren zijn een intermediair doelpubliek binnen een project voor de finale doelgroep.

Kostenrubriek

Elke individuele rubriek uit de kostensamenstelling.

Medefinanciering

Elk onderdeel van de totale financiering. Dit kan EIF-steun zijn, ontvangsten, publiekrechtelijke cofinanciering, ...

Onderaanneming, onderaannemer, onderaannemingscontract

Bij een onderaanneming zijn twee partijen betrokken:

[A] aannemer (promotor of partner)

[B] onderaannemer

Er is sprake van een onderaannemingscontract wanneer de onderaannemer [B] een contract aangaat met de aannemer [A] om voor rekening van [A] een bepaald werk uit te voeren.

De onderaannemer die een deel van een project uitvoert kan de kernactiviteit niet overnemen en kan slechts deels een taak invullen in het project. Hij kan geen baat hebben naar het inhoudelijke doel toe en kan geen finaal doelpubliek aanleveren.

Een organisatie die een finaal doelpubliek laat deelnemen aan een project heeft een andere baat dan een financiële en kan dus geen onderaannemer zijn in dit project, maar wordt in dit geval partner

Partnerschap

Een samenwerkingsverband tussen verschillende organisaties en / of bedrijven waarbij elke organisatie/bedrijf één of meerdere delen van de uitvoering van het project realiseert en/of cursisten laat deelnemen aan opleidingen. Een partnerschap is geen creatie van een nieuwe structuur of koepel, maar een tijdelijke samenwerking gebaseerd op gelijkwaardigheid van alle betrokken partners. In een samenwerkingsprotocol worden doelstellingen, doelgroep, fasen, taken, procedures en financiële afspraken vastgelegd.

Binnen het partnerschap is er één enkele instantie de aanvrager. De promotor draagt de juridische verantwoordelijkheid van het partnerschap. Elke partner werkt aan effectieve kostprijs, de gemaakte kosten worden via de promotor bij het ESF-Agentschap ingediend. Opgelet evenwel: interne facturatie tussen partners is niet subsidiabel.

Projectcontract

Op basis van de beslissing van goedkeuring door het Monitoringcomité EIF en haar commissies, stelt het ESF-Agentschap een projectcontract op ter ondertekening door de leden van de Raad van Bestuur of gemandateerde personen van de aanvrager.

Projecten

Projecten zijn de aanvragen tot EIF-steun zoals opgesteld door de promotoren, hierna EIF-projecten genoemd. Elk dossier bevat gedetailleerde informatie over het project en alle documenten die betrekking hebben op het project, zoals de beslissingsbrief en het projectcontract, samenwerkingsprotocol.

Promotor

De promotor is de aanvrager van een projectvoorstel, hij is juridisch verantwoordelijk voor het ingediende project.

Saldodossier

Saldodossiers zijn zowel de tussentijdse rapportering(en) als de eindrapportering zoals deze door de promotor worden ingediend.

De promotor zal minimaal jaarlijks (voor de periode tot 31/12) een financieel rapport (tussentijds- of eindrapport) indienen bij het ESF-Agentschap. Zo nodig wordt door het ESF-Agentschap de verplichting opgelegd een halfjaarlijks (voor de periode tot 30/6) financieel tussentijds rapport in te dienen. Slechts mits een uitdrukkelijke schriftelijke toestemming van het ESF-Agentschap kan van deze jaarlijkse verplichting afgeweken worden, en wordt aan de promotor de toestemming verleend om de rapportering te beperken tot één eindsaldering die de hele looptijd van het project bestrijkt.

Totale subsidiabele kost (TSK)

De som van alle kosten die subsidiabel zijn voor het EIF-project, en opgenomen worden in de hoofdrubrieken van de kostensamenstelling.

Het zijn wettelijke, werkelijke en regelmatig gedane uitgaven, die aangewend werden voor de doelstelling waarvoor de subsidie verleend werd en die aan de hand van stukken kan worden bewezen en verantwoord.

Transnationale kosten

Reizen/ verplaatsingen over de grenzen heen, tussen landen.

Bij projecten worden ook verplaatsingen /reizen tussen de Vlaams, Franstalige en Duitstalige gemeenschap als transnationaal beschouwd.